

●特集 増加傾向にある自然災害について

岐阜・愛知を中心に7千人以上が犠牲になった濃尾地震が起きたのは133年前の10月28日。先日発表された「南海トラフ地震臨時情報」は他人事ではありません！知ることから始める防災を特集します。



今年だけでもこんなに災害が…

2024年に日本で発生した自然災害の一部

- 1月1日 ● 能登半島沖地震
- 1月9日 ● 新潟県佐渡付近を震源とする地震
- 3月15日 ● 福島県沖を震源とする地震
- 3月21日 ● 茨城県南部を震源とする地震
- 4月2日 ● 岩手県沿岸北部を震源とする地震
- 4月8日 ● 大隅半島東方沖を震源とする地震
- 4月17日 ● 豊後水道を震源とする地震
- 5月17日 ● 四国地方における大雨被害
- 6月17日 ● 静岡県地方における大雨被害
- 7月10日 ● 中国・四国地方における大雨被害
- 7月25日 ● 東北地方における大雨被害
- 8月8日 ● 宮崎県日向灘を震源とする地震

近年は毎年のように大規模災害が発生しており、2024年も幾つもの大きな災害が発生し、甚大な被害をもたらした災害も多くありました。

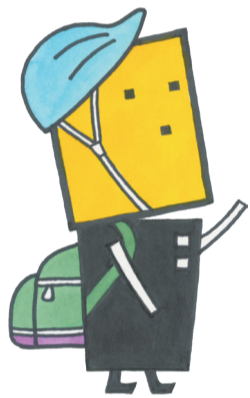

●…地震 ●…台風・大雨

★ 気象庁が南海トラフ地震臨時情報(巨大地震注意)を発表

- 8月9日 ● 神奈川県西部を震源とする地震
- 8月11日 ● 台風5号による被害
- 8月15日 ● 台風7号による被害
- 8月19日 ● 茨城県北部を震源とする地震
- 8月27日 ● 台風10号による被害
- 9月21日 ● 奥能登地方の豪雨・土砂災害

いつ来るかわからない災害！
今すぐ、今こそ確認と備えを。

ブライト Brightness ネス

三和グループ社内報[ブライトネス]2024 秋号

株式会社三和サービス

三和道路維持株式会社

株式会社エイチ エム エス

サンワ警備保障株式会社

<https://www.group-sanwa.co.jp>

94

『南海トラフ地震に関連する情報』の種類と発表条件

「南海トラフ地震に関連する情報」は、気象庁が南海トラフ全域を対象に地震発生の可能性の高まりについてお知らせするもので、この情報の種類と発表条件は以下の2種類の情報名で発表されます。

『南海トラフ地震臨時情報』

南海トラフ沿いで異常な現象が観測され、その現象が南海トラフ沿いの大規模な地震と関連するかどうか調査を開始した場合、または調査を継続している場合。観測された異常な現象の調査結果を発表する場合。

『南海トラフ地震関連解説情報』

観測された異常な現象の調査結果を発表した後の状況の推移等を発表する場合。「南海トラフ沿いの地震に関する評価検討会」の定例会合における調査結果を発表する場合(ただし南海トラフ地震臨時情報を発表する場合を除く)。※すでに必要な防災対応がとられている際は、調査を開始した旨や調査結果を南海トラフ地震関連解説情報で発表する場合があります。

南海トラフ地震臨時情報が発表されたらどう行動すればいいの？

南海トラフ地震臨時情報(調査中)が発表された場合は、個々の状況に応じて避難等の防災対応を準備・開始し、今後の情報に注意してください。また、地震発生から最短2時間後に観測された異常な現象の調査結果が発表されます。政府や自治体からキーワード(巨大地震警戒、巨大地震注意または調査終了)に応じた防災対応が呼びかけられますので、それぞれの内容に応じた防災対応をとってください。

南海トラフ地震臨時情報(巨大地震警戒)が発表された場合は、日頃からの地震への備えの再確認に加え、地震が発生したらすぐに避難できる準備をする必要があります。地震発生後の避難では間に合わない可能性のある住民は1週間の事前避難を行う必要があります。

南海トラフ地震臨時情報(巨大地震注意)が発表された場合は、事前の避難は伴いませんが、日頃からの地震への備えの再確認に加え、地震が発生したらすぐに避難できる準備をしましょう。

南海トラフ地震臨時情報(調査終了)が発表された場合は、地震の発生に注意しながら通常の生活を行いましょう。ただし、大規模地震発生の可能性がなくなったわけではないことに留意しておきましょう。

災害時の日常生活の備え

災害はいつ起こるかわかりません。いざという時に備えて日頃から準備をしておきましょう！

- | | |
|--|--------------------------------------|
| <input type="checkbox"/> 飲料水 | <input type="checkbox"/> 軍手 |
| <input type="checkbox"/> 衣類・下着 | <input type="checkbox"/> 筆記用具 |
| <input type="checkbox"/> 懐中電灯 | <input type="checkbox"/> 石鹸 |
| <input type="checkbox"/> マッチ・ろうそく | <input type="checkbox"/> 通帳・現金 |
| <input type="checkbox"/> ブランケット | <input type="checkbox"/> 体温計 |
| <input type="checkbox"/> タオル | <input type="checkbox"/> 防災用ヘルメット |
| <input type="checkbox"/> 手指消毒用アルコール | <input type="checkbox"/> 紐なしの靴 |
| <input type="checkbox"/> 携帯型トイレ | <input type="checkbox"/> 予備電池・携帯充電器 |
| <input type="checkbox"/> マイナンバーカード・診察券 | <input type="checkbox"/> 使い捨てカイロ |
| <input type="checkbox"/> 食料 | <input type="checkbox"/> 洗面用具(歯ブラシ等) |
| <input type="checkbox"/> レインウェア(雨具) | <input type="checkbox"/> マスク |
| <input type="checkbox"/> 携帯ラジオ | <input type="checkbox"/> ウェットティッシュ |
| <input type="checkbox"/> 救急用品 | <input type="checkbox"/> 運転免許証・パスポート |

★食料や水は保存期間の長いもの(最低3日分・できれば1週間分)×家族の人数分

小さい子供がいる家庭の備え

- ミルク(キューブタイプ)
- 使い捨て哺乳瓶
- 離乳食
- 紙オムツ
- 抱っこひも 等

高齢者がいる家庭の備え

- 大人用紙パンツ
- 介護食
- 杖
- 入れ歯
- 持病の薬
- 補聴器
- お薬手帳のコピー 等

★「非常用持ち出し袋」は、玄関、リビング、寝室など、すぐ持ち出せるところに保管しましょう。

災害時の連絡方法の備え

地震などの大きな災害が発生すると、被災地への電話が大量に殺到して回線が大変混雑し、つながりにくくなります。災害時のスムーズな安否確認の手段として、**災害用伝言ダイヤル(171)**、**災害用伝言板(web171)**等の活用など、いざという時のための準備が重要です。

皆さんも備えを
チェックして
みましょう！

